ЖЕРАР «ДЖЕРРИ» КЕЙЗ (1931–2020)
(к 90-летию со дня рождения)

Е. В. Попов

Саратовский национальный исследовательский государственный университет, Саратов, *elasmodus74@gmail.com*

www.elasmodus.com

В 2021 г. исполнилось 90 лет со дня рождения американского палеоихтиолога Жерара "Джерри" Кейза (Gerard “Jerry” Ramon Case, 22.12.1931–21.12.2020).

Джерри Кейз родился 22 декабря 1931 года в Бруклине, Нью-Йорк и, несмотря на то, что большую часть жизни он прожил на противоположном берегу реки Гудзон, в смежном с Нью-Йорком городке Риджфилд-Парке (Ridgefield Park), штат Нью-Джерси, во всех смыслах он всегда оставался "бруклинским мальчиком".

Джерри посещал среднюю школу в Бруклинской школе промышленных искусств, в которую он был переведен из государственной школы из-за его художественных способностей. Затем последовала вечерняя школа в Институте механики в Нью-Йорке. Во время Корейской войны (1951–1955 гг.) Джерри служил в ВМС США на борту постановщика сетевых противолодочных заграждений USS Tunxis AN90. Гордясь своей службой, он стал позже соавтором документальной книги "Операция Борнео" (2004), повествующей об одном из последних сражений Второй Мировой войны на Тихом океане – американском десанте на одноименный остров в июле 1945 года. После войны Джерри поступил в Институт Пратта в Бруклине, где следующие четыре года (1955–1959) учился на художественном факультете на бакалавра искусств, но в выпускной год бросил учебу, чтобы "ухаживать за больным отцом". Художественные навыки позволили Джерри начать работу мультипликатором, и он недолго работал в компании Парамаунт в качестве художника-аниматора, воплощая в жизнь таких персонажей, как Бетти Буп, Морячок Попай и Привидение Каспер. Длительное время он работал коммерческим художником в нескольких рекламных агентствах и художественных студиях; в его резюме значится работа под руководством нью-йоркского художника-абстракциониста Мейера Танненбаума. Чтобы заработать на жизнь, Джерри много лет работал на своего лучшего друга и соавтора некоторых палеонтологических работ Пола Бородина, русского по происхождению, в сфере кондиционирования коммерческих объектов. Последним официальным местом работы был Департамент общественных работ и инженерных сетей округа Берген в Хакенсаке, штат Нью-Джерси.

У Джерри было много хобби и увлечений, но самым большим из них была палеонтология. Хотя у него не было формальной подготовки в области естественных наук, и он так и не закончил академического образования, сбор и изучение окаменелостей – и прежде всего, ископаемых хрящевых рыб, стало его истинным призванием. Палеонтология, по сути, заменила ему семью. Страсть Кейза к окаменелостям вспыхнула случайно, когда он работал в издательской компании на Манхэттене и увидел пресс-релиз книги "The Fossil Book: A Record of Prehistoric Life" (1958) Кэрролла и Милдред Фентон. "Я был очарован", – рассказывал он: "…и вскоре я стал искать окаменелости в свободное время".

Несмотря на то, что он продолжал работать в сфере рекламы и графики, его увлечение палеонтологией переросло в карьеру как в научных исследованиях, так и в иллюстрировании палеонтологических находок. Он путешествовал по миру от Японии и Марокко до Борнео и Франции, был волонтером и научным сотрудником в Музее естественной истории Карнеги в Питтсбурге, Музее Мичиганского государственного университета в Ист-Лансинге и Американском музее естественной истории в Нью-Йорке (AMNH), а также – сотрудничал с Музеем естественной истории Филда в Чикаго (FMNH), Принстонским музеем естественной истории, и, в последние годы жизни – с Музеем естественных наук Миссисипи в столице штата – городе Джексон.

Исследования Джерри Кейза включают открытие перьев птиц и насекомых в янтаре (1998), костных рыб (1970, 1986, 1998), морских рептилий (1966, 1988), включая морских змей (1988, 1991, 1992), млекопитающих (1987, 1991), хотя основной вклад был сделан в изучение комплексов хрящевых рыб (1964–2019). Этот материал охватывал интервал с карбона по современность, но основной фокус исследований был сделан на верхнемеловых, палеогеновых и неогеновых эласмобранхиях Великих Равнин и Восточного побережья США. Путешествуя по стране и собирая материал в разных штатах (Нью-Джерси, Северная и Южная Каролина, Джорджия, Айова, Небраска, Миссисипи, Алабама, Мериленд, Миннесота, Техас, Монтана, Калифорния) или работая с доступными ему для исследования коллекциями из других стран (Канада, Марокко, Индия, Иордания, Узбекистан, Пакистан, Новая Зеландия), Дж. Кейз успешно ввел в палеонтологию большое количество комплексов эласмобранхий, большинство из которых были до того плохо изучены или не известны вовсе. При этом, внимательный глаз художника легко находил в изучаемом материале диагностические отличия, что, по-видимому, неплохо компенсировало отсутствие профессионального палеонтологического образования. В итоге – подавляющее большинство таксонов признается научной общественностью вполне валидными (Cappetta, 2012: Handbook of paleoichthyology), в их числе – оба вида цельноголовых рыб (Ischyodus bifurcatus Case 1978; Ischyodus williamsae Case 1991) из современной группы химероидей (Chimaeroidei), к которой Дж. Кейз обращался лишь несколько раз в своей научной работе. Всего Дж. Кейзом было описано более 180 таксонов ископаемых позвоночных, в том числе – 32 рода и 150 видов хрящевых рыб. Особо следует отметить новый отряд своеобразных "крылатых" цельноголовых рыб – иниоптеригий (Iniopterygia, теперь – Iniopterygiformes) из пенсильвания США, описанный в 1973 году Райнером Зангерлем совместно с Джерри Кейзом и, частично, по материалу, собранному последним; к этой объемной работе Джерри также подготовил большое количество иллюстраций. Кроме небольших заметок в местных, любительских или музейных изданиях, Дж. Кейз единолично или в соавторстве опубликовал более 40 статей в рецензируемых журналах (Journal of Paleontology, Journal of Vertebrate Paleontology, Palaeontographica A, Historical Biology, Canadian Journal of Earth Science, Geobios, и других), среди которых есть и одна совместная работа с отечественными палеонтологами – Л.А. Несовым и А.О. Аверьяновым (1996). Кейз поддерживал длительные научные и просто дружеские отношения с крупными палеонтологами США и Европы: Доном Бэрдом (Don Baird) из Принстона, Дэвидом Данклом (David Dunkle) из Кливленда, Райнером Зангерлем (Rainer Zangerl) из Чикаго, Бобом Шеффером (Bob Schaeffer) из Нью Йорка, Анри Каппеттой (Henri Cappetta) из Монпелье, Франция, Л.А. Несовым (Ленинград/Санкт-Петербург). В 1991 году Дж. Кейз приезжал в Россию, где встречался с Л.С. Гликманом, о котором позже именно он напишет единственный известный некролог (Case, 2000), где Гликман был охарактеризован как "всемирно известный палеонтолог и основатель современной палеоихтиологии".

Другим успешным направлением деятельности Джерри Кейза была литературная популяризация палеонтологии. Он написал 6 популярных книг, наиболее выдающейся из которых был более чем 500-страничный "Живописный путеводитель по окаменелостям" (A Pictorial Guide to Fossils, 1982), в котором он объединил свои научные исследования с мастерством иллюстратора, чтобы сделать знания о вымерших существах доступными и информативными для широкого круга читателей, от коллег-палеонтологов до начинающих любителей окаменелостей. Его навыки художника, которые он использовал в палеонтологии, позволили повысить популярность коллекционирования окаменелостей. Выпущенная одиннадцатью изданиями, эта книга привлекла внимание многочисленных читателей к невероятному разнообразию ископаемых остатков, от одноклеточных Protozoa до мезозойских млекопитающих, пробудив во многих то же любопытство к палеонтологии, которое Кейз испытывал десятилетия назад.

В 1992 году Палеонтологическое общество США наградило Кейза премией Харрелла Л. Стримпла, которой отмечаются выдающиеся достижения любителей в области палеонтологии. В августе 2020 года Джерри получил награду (Alumni Achievement Awards, AAA) за достижения своей жизни от альма-матер – Института Пратта. За неделю до его кончины, Институт также вручил своему выдающемуся выпускнику еще одну высокую награду – почетную степень доктора гуманитарных наук (Doctor of Liberal Arts Honoris Causa), за его "вклад в искусство и науку". В честь Джерри Кейза названо несколько родов и видов древних животных.

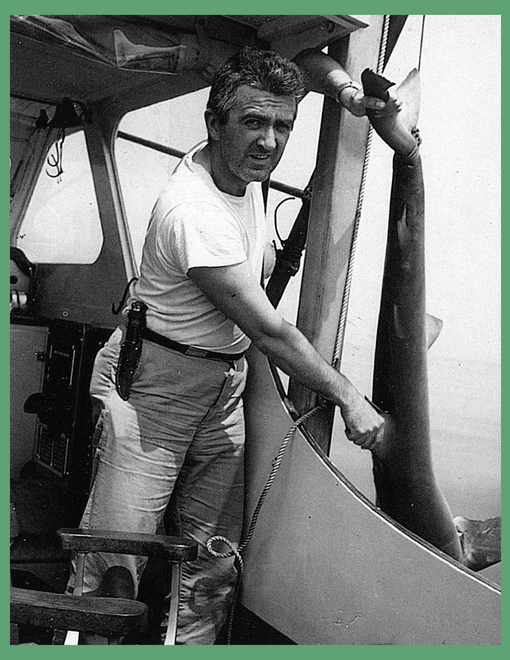

Моряк и рыбак..., ?1960-е г.г.

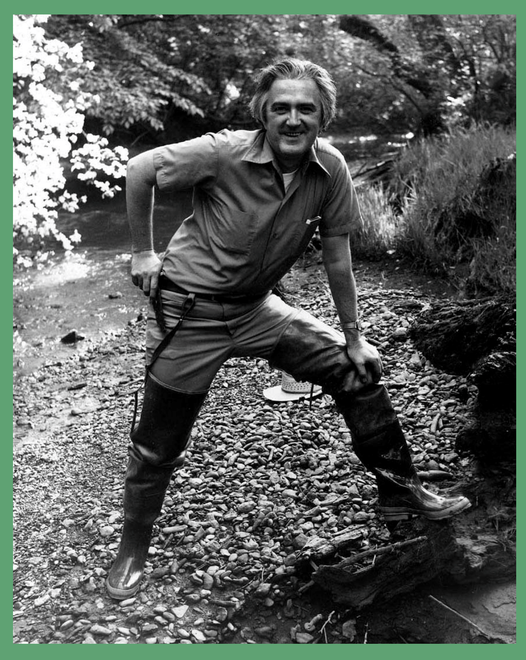

Неудержимый полевик..., 1974 г.

Популяризация палеонтологии на каком-то фестивале в США, 1970-е г.г.

Интенсивные раскопки (Cleveland Shale), 1970-е г.

Встреча с Л.С. Гликманом, Ленинград, 1991 г.

В музее Фильда (Чикаго) с Райнером Зангерлом, 1970-е г.г.

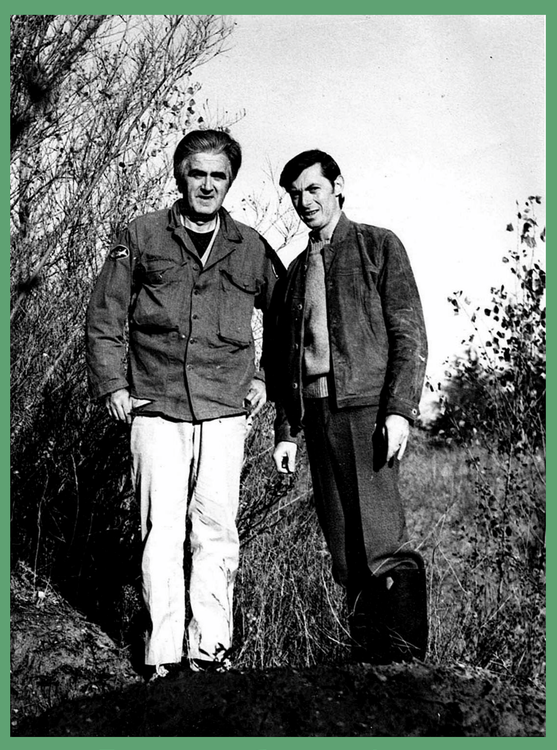

Полевые работы во Франции, с Анри Каппеттой, 1976 г.

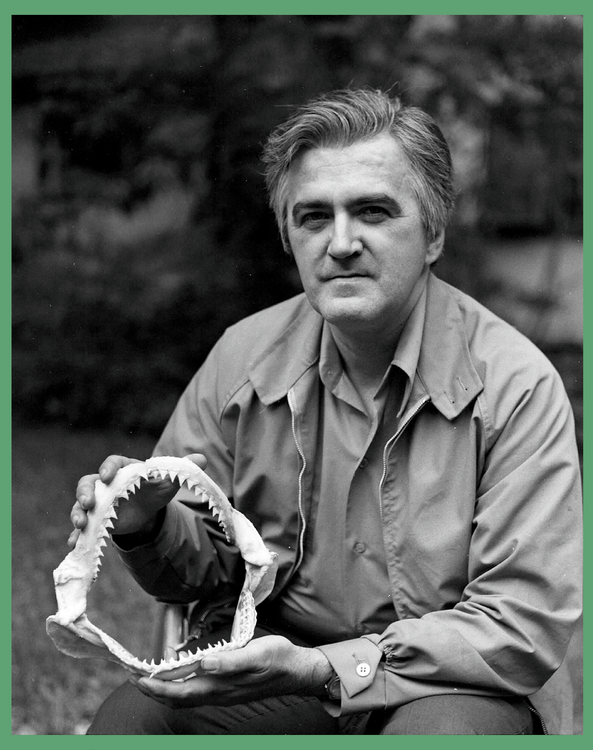

Фото для номинации на премию Палеонтологического общества США, 1992 г.

Встреча с автором доклада, Джерси-Сити, США, 2008 г.

Список таксонов (32 рода / 150 видов), описанных Джерри Кейзом

(*) обозначены типовые таксоны; composed (largely) by Earl Manning of Davenport, Iowa, USA

Abdounia [was *Negaprion*] *furimskyi* (Case),1980; ***Aktaua kizylkumensis*** Case, Udovichenko, Nessov, Averianov, & Borodin, 1996; *Ankistrorhynchus* ***major*** Cappetta & Case, 1975a; *Ankistrorhynchus* ***washakiensis*** Case, 1987b; *Anomotodon* ***cravenensis*** Case, 1980; *Anomotodon* ***toddi*** Case & Cappetta, 1997; *Archaeotriakis* ***ornatus*** Case, 1987b; ***Archaeotriakis rochelleae*** Case, 1978b; *Borodinopristis* ***ackermani*** Case, Schwimmer, Borodin & Leggett, 2001; ***Borodinopristis schwimmeri*** Case, 1987a; *Borodinopristis* ***shannoni*** Case, Cook, Wilson, & Borodin, 2012; *Brachaelurus* [now *Protoginglymostoma*] ***bighornensis*** Case, 1987b; *Brachaelurus* ***hornerstownensis*** Case, Borodin & Leggett, 2001; *Brachycarcharias* [was *Pseudodontaspis*] *mississippiensis* (Case) 1994a; *Cantioscyllium* ***clementsi*** Case, Cook, Kightlinger & Borodin, 2019; *Cantioscyllium* ***hashimiaensis*** Mustafa, Case, & Zalmout, 2002; *Cantioscyllium* ***meyeri*** Case & Cappetta, 1997; *Cappettaia* [was *Odontaspis*] *amonensis* (Cappetta & Case), 1975b; *Carcharias* [was *Odontaspis*] *borodini* (Case), 1994a; *Carcharias* [was *Odontaspis*] *"cheatham"* [to *C. holmdelensis*] Case, 1987b; *Carcharias* [was *Odontaspis*] *hardingi* (Cappetta & Case), 1975a; *Carcharias* [was *Odontaspis*] *holmdelensis* (Cappetta & Case), 1975a; *Carcharias* [was *Odontaspis*] *hynei* (Case), 1994a; *Carcharias* [was *Synodontaspis*] *lilliae* (Case, Tokaryk & Baird), 1990; *Carcharias* ***heathi*** Case & Cappetta, 1997; *Carcharias* [was ***"Pseudodontaspis"***] *herbsti* (Case), 1987b; *Carcharias* [was ***"Pseudodontaspis"***] *lauderdalensis* (Case), 1994a; *Carcharias* [was *Odontaspis*] *samhammeri* (Cappetta & Case), 1975a; *Carcharias* [was *Odontaspis*] *sanguinei* (Case), 1978b; *Carcharias* [was *Odontaspis*] *steineri* (Case), 1987b; *Carcharias* [was *"Microdontaspis"*] *tenuis* (Case, Schwimmer, Borodin & Leggett), 2001; ***Cenocarcharias*** Cappetta & Case, 1999; *Cenocarcharias* [was *Odontaspis*] *tenuiplicatus* (Cappetta and Case), 1975b; *Centrophoroides* [now *Squalus*] ***worlandensis*** Case, 1987b; *Chiloscyllium* ***missouriense*** Case, 1979c; ***Columbusia fragilis*** Case, Schwimmer, Borodin, & Leggett, 2001; *Columbusia* [was *Squatirhina*] *roessingi* (Case), 1987b; *Coupatezia* ***turneri*** Case & Cappetta, 1997; *Cretodus* [was *Protolamna gigantea*] *giganteus* (Case), 2001; *Cretolamna appendiculata/arambourgi* Cappetta & Case, 1975a; *Cretolamna* [was *Lamna*] *twiggsensis* (Case), 1981; ***Cretomanta canadensis*** Case, Tokaryk & Baird, 1990; *Cretorectolobus* [was *Eucrossorhinus*] *microcuspidatus* (Case), 1978b; ***Cretorectolobus olsoni*** Case, 1978b; ***Dallasiella willistoni*** Cappetta & Case, 1999; *Dasyatis* ***borodini*** Case, 1981; [*Dasyatis* ***carolinensis*** Case & Borodin, in press; *Dasyatis* ***charlisae*** Case, 1981; *Dasyatis* ***commercensis*** Case & Cappetta, 1997; *Dasyatis* ***crosswickensis*** Case, 1996; *Dasyatis* ***newegyptensis*** Case, Borodin & Leggett, 2001; ***Enatiobatis tarrantensis*** Cappetta & Case, 1999; ***Eorhinoptera grabdai*** Case, Cook, & Wilson, 2011; *Erguitaia* [now *Ptychotrygon*] ***benningensis*** Case, Schwimmer, Borodin, & Leggett, 2001; *Eucrossorhinus* [now *Cretorectolobus*] ***microcuspidatus*** Case, 1978b; ***Ewingia*** [now *Tomewingia*] ***problematica*** Case & Cappetta, 1997; *Galeorhinus* [now *Physogaleus*] ***huberensis*** Case, 1981b; *Ganopristis* ***jordanicus*** Mustafa, Case, & Zalmout, 2002; *Ganopristis* ***karakensis*** Mustafa, Case, & Zalmout, 2002; *Ginglymostoma* ***cuspidata*** Case, Borodin & Leggett, 2001; *Ginglymostoma* [now *Plicatoscyllium*] ***globidens*** Cappetta & Case, 1975a; ***Glikmania tamdyensis*** Case, Udovichenko, Nessov, Averianov, & Borodin, 1996; *Gomphogaleus* [was *Mustelus*] *rodgersi* (Case), 1994a; *Hamrabatis* ***weltoni*** Case & Cappetta, 1997; *Heterodontus* ***janefirdae*** Case, 1980; *Heterodontus* ***creamridgensis*** Case, Borodin & Leggett, 2001; *Heterodontus* ***elongatus*** Case & Borodin, 2000; *Heterodontus* ***granti*** Case & Cappetta, 1997; *Heterodontus* ***pineti*** Case, 1981b; *Heterodontus* ***sowasheense*** Case, 1994a; *Hybodus* ***montanensis*** Case, 1978b; *Hybodus* ***novojerseyensis*** Case & Cappetta, 2004; *Hybodus* ***rajkovichi*** Case, 2001; [*Hybodus* ***rugosus*** Case & Borodin, in press; *Hybodus* [now *Paraorthacodus*] ***storeri*** Case, 1978b; *Hybodus* ***wyomingensis*** Case, 1987b; *Hypotodus* [now *Odontaspis*] ***aculeatus*** Cappetta & Case, 1975a; *Hypolophites* ***hutchensi*** Case, 1996; *Hypolophodon* [was *Platyrhina*] ***dockeryi*** (Case), 1994a; ***Hypsidoris farsonensis*** Lundberg & Case, 1970; ***Iniopera richardsoni*** Zangerl & Case, 1973; ***Inioptery x rushlaui*** Zangerl & Case, 1973; *Inioptery x* ***tedwhitei*** Zangerl & Case , 1973; ***Inioxyele whitei*** Zangerl & Case, 1973; *Ischyodus* ***bifurcatus*** Case, 1978c; *Ischyodus* ***williamsae*** Case, 1991; *Ischyrhiza* ***basinensis*** Case, 1987b; *Ischyrhiza* ***georgiensis*** Case, Schwimmer, Borodin & Leggett, 2001; *Ischyrhiza* ***monasterica*** Case & Cappetta, 1997; *Ischyrhiza* [now *Kiestus*] ***texana*** Cappetta & Case, 1975b; ***Kiestus*** Cappetta & Case, 1999 (93) (type species *Ischyrhiza texana*); *Kiestus* [was *Ischyrhiza*] *texanus* (Cappetta & Case), 1975b; *Lamna* [now *Cretolamna*] ***twiggsensis*** Case, 1981; *Lissodus* [now *Lonchidion*] ***griffisi*** Case, 1987b; *Lonchidion* ***babulskii*** Cappetta and Case, 1975a; *Lonchidion* [was *Lissodus*] *griffisi* (Case), 1987b; *Manta* [now *Mobula*] ***melanyae*** Case, 1980; ***Meridiania convexa*** Case, 1994a; ***Microcorax crassus*** Cappetta & Case, 1975b; ***"Microdontaspis"*** [now *Carcharias*] ***tenuis*** Case, Schwimmer, Borodin & Leggett, 2001; ***Microscyliorhinus leggetti*** Case, 1994a; ***Misrichthys stromeri*** Case & Cappetta, 1990; *Mobula* [was *Manta*] *melanyae* (Case), 1980; *Mustelus* [now *Gomphogaleus*] ***rodgersi*** Case, 1994a; *Negaprion* [now *Abdounia*] ***furimskyi*** Case,1980; *Odontaspis* [was *Hypotodus*] *aculeatus* (Cappetta & Case), 1975a; *Odontaspis* [now *Cappettaia*] ***amonensis*** Cappetta & Case, 1975b; *Odontaspis* [now *Carcharias*] ***borodini*** Case, 1994a; *Odontaspis* ***carolinensis*** Case & Borodin, 2000; *Odontaspis* ***"cheatham"*** [now *Carcharias holmdelensis*] Case, 1987b; *Odontaspis* [was *Hypotodus*] *grandis* (Case), l978b; *Odontaspis* [now *Carcharias*] ***hardingi*** Cappetta & Case, 1975a; *Odontaspis* [now *Carcharias*] ***holmdelensis*** Cappetta & Case, 1975a; *Odontaspis* [now *Carcharias*] ***hynei*** Case, 1994a; *Odontaspis* [now *Carcharias*] ***samhammeri*** Cappetta & Case, 1975a; *Odontaspis* [now *Carcharias*] ***sanguinei*** Case, 1978b; *Odontaspis* ***saskatchewanensis*** Case, Tokaryk & Baird, 1990; *Odontaspis* [now *Carcharias*] ***steineri*** Case, 1987b; *Odontaspis* [now *Cenocarcharias*] ***tenuisplicatus*** Cappetta and Case, 1975b; *Orectolobus* ***ziegenhinei*** Cappetta & Case, 2016; *Palaeogaleus* ***navarroensis*** Case & Cappetta, 1997; *Paragaleus* [was *Rhizoprionodon*] *duplinensis* (Case & Borodin), 2000b; *Paraorthacodus* [was *Synechodus*] *andersoni* (Case), 1978b; *Paraorthacodus* [was *Hybodus*] *storeri* (Case), 1978b; *Paraorthacodus* [was *Synechodus*] *striatus* (Case), 1978b; *Physogaleus* ***americanus*** Case, 1994a; *Physogaleus* [was *Galeorhinus*] *huberensis* (Case), 1981b; *Physogaleus* [now *Rhizoprionodon*] ***rosehillensis*** Case & Borodin, 2000b; *Platyrhina* [now *Hypolophodon*] ***dockeryi*** Case, 1994a; *Plicatolamna* [now *Protolamna*] ***borodini*** Cappetta & Case, 1975a; *Plicatoscyllium* ***antiquum*** Case & Cappetta, 1997; ***Plicatoscyllium derameei*** Case & Cappetta, 1997; *Plicatoscyllium* [was *Ginglymostoma*] *globidens* (Cappetta and Case), 1975a; *Pristis* ***pickeringi*** Case, 1981b; *Promexyele* ***bairdi*** Zangerl & Case, 1973; *Promexyele* ***peyeri*** Zangerl & Case, 1973; *Protoginglymostoma* [was *Brachaelurus*] *bighornensis* (Case), 1987b; [*Protoginglymostoma* ***clementsi*** Case & Borodin, in press; *Protolamna* [was *Plicatolamna*] *borodini* (Cappetta & Case), 1975a; *Protolamna* ***carteri*** Cappetta & Case, 1999; *Protolamna* [now *Cretodus giganteus*] ***gigantea*** Case, 2001; *Protolamna* ***roanokensis*** Cappetta & Case, 1999; ***Protoplatyrhina renae*** Case, 1978b; [*Protorhinoptera* ***porhiza*** Case & Borodin, in press; *Pseudocorax* ***granti*** Cappetta & Case, 1975b; ***"Pseudodontaspis"*** [now *Carcharias*] ***herbsti*** (Case), 1987b; *"Pseudodontaspis"* [now *Carcharias*] ***lauderdalensis*** Case, 1994a; *Pseudodontaspis* [now *Brachycarcharias*] ***mississippiensis*** Case, 1994a; ***Pseudohypolophus*** Cappetta & Case, 1975b (39) (type species is *Hypolophus? mcnultyi*); *Pseudohypolophus* ***ellipsis*** Case, Schwimmer, Borodin, & Leggett, 2001; *Pseudohypolophus* ***elongatus*** Mustafa, Case, & Zalmout, 2002; *Ptychotrygon* [was *Erguitaia*] *benningensis* (Case, Schwimmer, Borodin, & Leggett), 2001; [*Ptychotrygon* ***bladenensis*** Case & Borodin, in press (106); *Ptychotrygon* ***blainensis*** Case, 1978b; *Ptychotrygon* ***boothi*** Case, l987b; *Ptychotrygon* ***chattahoocheensis*** Case, Schwimmer, Borodin, & Leggett, 2001; *Ptychotrygon* ***clementsi*** Case, Cook, Sadorf, & Shannon; *Ptychotrygon* ***cuspidata*** Cappetta & Case, 1975a; *Ptychotrygon* ***ellae*** Case, 1987b; *Ptvchotrygon* ***eutawensis*** Case, Schwimmer, Borodin, & Leggett, 2001; *Ptychotryqon* ***greybullensis*** Case, 1987b; *Ptychotrygon* [was *Erguitaia*] *rugosa* (Case, Schwimmer, Borodin & Leggett), 2001; *Ptychotrygon* ***slaughteri*** Cappetta & Case, 1975b; *Ptychotrygon* ***winni*** Case & Cappetta, 1997; *Raja* ***farishi*** Case & Cappetta, 1997; *Rhinobatos* ***craddocki*** Case & Cappetta, 1997; *Rhinobatos* ***kiestensis*** Cappetta & Case, 1999; *Rhinobatos* ***ladoniaensis*** Cappetta & Case, 1999; *Rhinobatos* ***lobatus*** Cappetta & Case, l999; *Rhinobatos* ***uvulatus*** Case & Cappetta, 1997; *Rhizoprionodon* [now *Paragaleus*] ***duplinensis*** Case & Borodin, 2000b; *Rhizoprionodon* [was *Physogaleus*] *rosehillensis* (Case & Borodin), 2000b; *Rhombodus* ***levis*** Cappetta & Case, 1975a; *Sclerorhynchus* ***fanninensis*** Cappetta & Case, 1999; *Sclerorhynchus* ***pettersi*** Case & Cappetta, 1997; *Sclerorhynchus* ***priscus*** Cappetta & Case, 1999; *Scoliodon* ***conecuhensis*** Cappetta & Case, 2016; *Scyliorhinus* ***arlingtonensis*** Cappetta and Case, 1999; *Scyliorhinus* ***ivagrantae*** Case & Cappetta, 1997; *Scyliorhinus* ***taylorensis*** Cappetta & Case, 1999; *Scyliorhinus* ***tensleepensis*** Case, 1987b; ***Sibyrhinchus denisoni*** Zangerl & Case, 1973; *Squalus* ***huntensis*** Case & Cappetta, 1997; *Squalus* [was *Centrophoroides*] *worlandensis* (Case), 1987b; *Squatigaleus* ***sulphurensis*** Case & Cappetta, 1997; *Squatirina* [now *Columbusia*] ***roessingi*** Case, 1987b; *Synechodus* [now *Paroorthacodus*] ***andersoni*** Case, 1978b; *Synechodus* [now *Paraorthacodus*] ***striatus*** Case, 1978b; *Synechodus* ***turneri*** Case, 1987b; *Synodontaspis* [now *Carcharias*] ***lilliae*** Case, Tokaryk & Baird, 1990; ***Tallahattaophis dunni*** Holman & Case, 1988; ***Tethylamna dunni*** Cappetta & Case, 2016; ***Texabatis corrugata*** Case & Cappetta, 1997; ***Texatrygon copei*** Cappetta & Case, 1999; ***Tomewingia*** [was *Ewingia*] *problematica* (Case & Cappetta), 1997; ***Tuscahomaophis leggetti*** Holman & Case, 1992; ***Viperecucullus kuehnei*** Case, 1996.

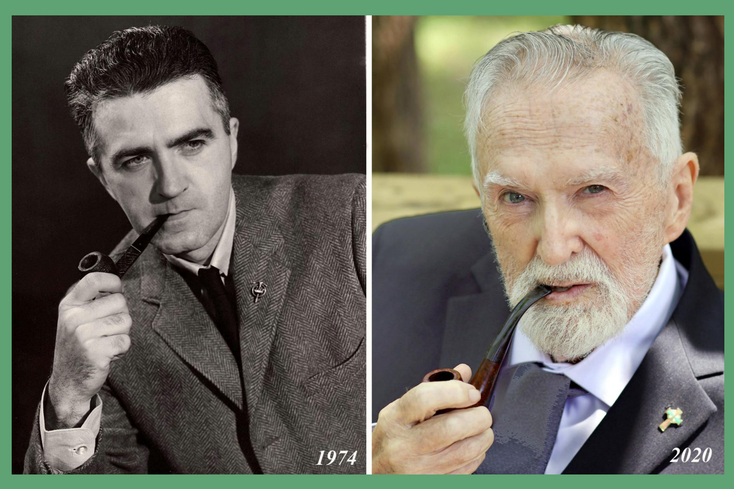

ACKNOWLEDGMENTS. I thank Dr. George Phillips (NHM, Jackson, Mississippi, USA) for providing photographs from 'Jerry' Case's archive as well as bibliography and taxonomic list, composed (largely) by Earl Manning of Davenport, Iowa, USA, to whom I also pass my greatly thanks.